

CUENTA
PÚBLICA
2010

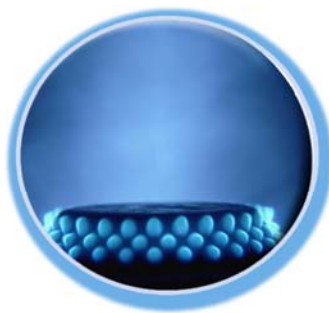

CAPITULO V
DIRECCIÓN DESARROLLO
COMUNITARIO



COMUNA AGROECOLÓGICA

DIRECCION DE DESARROLLO COMUNITARIO

La Dirección de Desarrollo Comunitario de la comuna de Vilcún, es el ente encargado de facilitar el acceso a las personas de más escasos recursos a los beneficios sociales del Estado, e intentar dar solución a sus demandas y problemas a las personas de mayor vulnerabilidad de nuestra comuna, así también trabaja con la comunidad organizada y no organizada, proporcionando ministro de fe, asesorando en la elaboración de proyectos, coordinando talleres, seminarios y ofertas de los diversos servicios públicos.

El Presupuesto utilizado en los últimos años, es el siguiente:

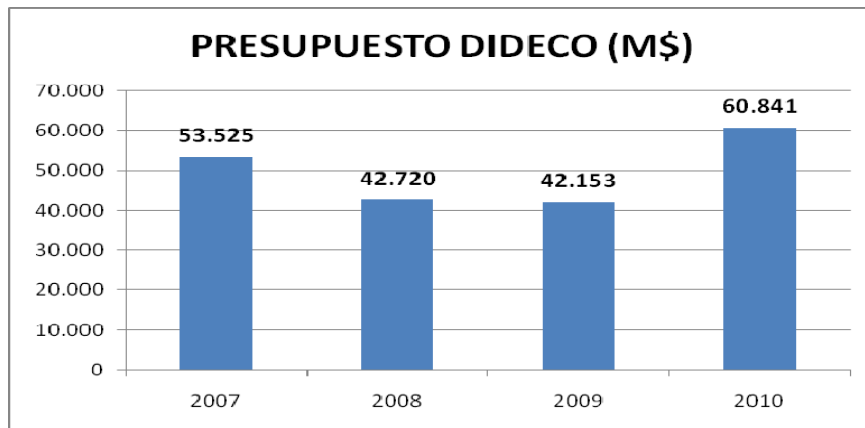

PROGRAMAS IMPLEMENTADOS POR DIDECO

A continuación se describen los Programas Sociales desarrollados por la DIDECO durante el año 2010.

PROGRAMA AUTOCUIDADO

Objetivo 1: promover el desarrollo integral de los adultos mayores de la comuna de Vilcún organizados, con el fin de mejorar su calidad de vida, a través de la participación e integración en la sociedad

Objetivo 2: Contribuir a mejorar la calidad de vida de las mujeres rurales y urbanas de la comuna facilitando la incorporación de iniciativas de desarrollo social y productivo, generando destrezas, actitudes y conocimientos.

INVERSIÓN AÑO 2010: M\$ 4.811

Viajes fuera de la comuna de Vilcún: Paseos que realizan los adultos mayores en conjunto con la municipalidad, actividad de esparcimiento y turística. Durante el 2010 se realizaron viajes a las Termas de Punulaf y Tolhuaca, los clubes favorecidos, fueron: Padre Javier, Fabriciano Gonzalez, Los Maitencitos, Años Dorados de Vilcún, Eben Ezer, Grupo de Gimnasia, Unión Comunal de Adulto Mayores, Los Pensamientos y San José, con un total de 320 adultos mayores quienes disfrutaron de viajes de esparcimiento. Además, un grupo de mujeres, perteneciente al Club de Gimnasia Las Violetas viajaron a las termas de Tolhuaca.



CLUB FABRICIANO GONZALEZ

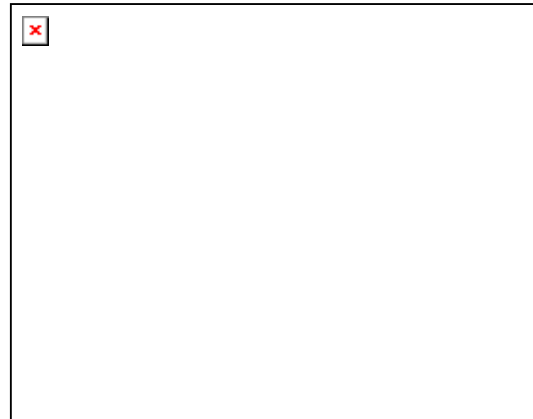

CLUB LA VICTORIA

También, el municipio gestionó 40 cupos sociales para adultos mayores de nuestra comuna en el programa Vacaciones Tercera Edad, que en esta oportunidad viajaron a Valle Las Trancas, ubicado en las cercanías de Chillán, por 7 días y 6 noches, hospedados en cabañas y hoteles del sector.



VACACIONES TERCERA EDAD, SECTOR VALLE LAS TRANCAS-CHILLAN

PROGRAMAS SOCIALES

Programas de Apoyo a los Estudiantes de la comuna de Vilcún:

Su objetivo es evitar la deserción escolar en niños de la comuna de Vilcún en extrema pobreza, brindando recursos para que éstos puedan asistir a la escuela sin mayores dificultades.

a. Becas de Locomoción

El año 2010 se beneficiaron a 25 alumnos de enseñanza Media, con becas de locomoción por un monto de \$36.000 cada uno y a 30 alumnos de enseñanza superior, con un monto de \$65.000 cada uno, cuyo objetivo es promover la continuación de estudios medios y superiores en jóvenes provenientes de los distintos sectores de nuestra comuna, que presenten meritos académicos a través de la entrega de incentivo económico con una inversión total de **3.000.000.-**



ALUMNOS ENSEÑANZA MEDIA ALUMNOS ENSEÑANZA SUPERIOR

b. Entrega de Calzado

Están destinados principalmente a niños de escasos recursos de escuelas municipales de la comuna para que puedan asistir a clases y evitar con esto la deserción escolar. El año 2010 se entregaron 133 pares de zapatos escolares y 110 mochilas.



INVERSION AÑO 2010 \$ 2.493.000.

c. Desayuno Pensionados en el día de día de Pago:

El objetivo es brindar desayunos a los pensionados de la comuna de Vilcún en el día de pago para que se sientan más acogidos y considerados, se brindaron más de 5.000.- desayunos a pensionados y madres que se cancelan de su subsidio, esta iniciativa tuvo una inversión de **\$1.200.000.-**



DESAYUNO PENSIONADOS, NUEVO CENTRO DE EVENTOS

Inversión Programas Sociales año 2009	Inversión Programas Sociales año 2010
\$ 6.150.000	\$6.475.545

PROGRAMAS DE ASISTENCIA SOCIAL

Se entregaron ayudas sociales a las personas de extrema pobreza de la comuna de Vilcún, con el fin de que puedan superar sus dificultades de abrigo, alimentación, salud, y otras demandas de gran necesidad que puedan presentar. Se apoyó a más de 1.500 familias, con una inversión **M\$25.802.-**

- **Ayuda en Cajas de Alimentos:** Se entregaron 290 cajas de alimentos a familias en situación económica precaria en el hogar, ya sea por falta o pérdida de trabajo, abandono de la madre y los hijos, enfermedad de algún integrante de la familia, entre otros.

Ayuda en Colchonetas y frazadas: se otorga a familias de escasos recursos que tienen sus camas en deplorables condiciones y no pueden comprarlas.



Miriam Huaiquin, Sector Collin
130 FAMILIAS BENEFICIADAS

Pañales de bebé y de adultos: Se otorga a niños y adultos de escasos recursos que no tienen control de esfínter ya sea por la edad o enfermedad, que no pueden ser financiados por su familia, beneficiadas **230 FAMILIAS.**

Ayudas en Planchas de zinc y Planchas de masisa: se entrega a familias que pasan por una situación de vivienda precaria y que no pueden financiar la compra de estos materiales, falta de forro, techo en mal estado, incendio o para reparar algún lugar de la casa que se ha deteriorado y que es de urgencia solucionar para el abrigo y salud de la familia **M\$ 13.191.-**



350 FAMILIAS BENEFICIADAS

- **Ayuda en Movilización:** Se brinda a personas que por enfermedad se tengan que trasladar fuera de la comuna de Vilcún, ya sea a Temuco u otra región, para ser atendido en el hospital, inversión **M\$ 340.-**

- **Ayuda de Gastos Funerarios:** Se otorga a personas que lamentablemente han perdido a un ser querido, y que son de condición de indigencia y no pueden costear el gasto funerario, inversión de **M\$1.270.-**

- **Ayuda en exámenes médicos:** Se entrega a personas de escasos recursos a quien el médico tratante les solicita realizar un examen como ecotomografía testicular o mamaria urgente y que deben realizar de manera particular, ante esto se evalúa la situación y se realiza la ayuda que amerite. Inversión de **M\$1.286.-**

- **Ayuda en Medicamentos,** Se aportó en la compra de algún medicamento que no se encuentre al alcance de la persona y sea vital para su salud. Inversión de **M\$ 750.-**

CELEBRACION NAVIDAD 2010

Celebración de la Navidad en la comuna de Vilcún

Durante el año 2010, se celebró la navidad en los sectores rurales de Cantino y Vega Redonda, considerando a niños y niñas de las comunidades de la zona. En Vilcún, se realizó el evento principal donde a través de un show navideño y obras teatrales compartieron este momento especial, participando más de 3.000 niños(as) quienes recibiendo golosinas y globos en cada show.



NAVIDAD CANTINO



NAVIDAD VEGA REDONDA



NAVIDAD ESTADIO VILCUN



**Monto de la Inversión
M\$ 4.900.-**

SUBSIDIOS ENTREGADOS AÑO 2010

El Departamento social entre sus múltiples funciones, gestiona además la entrega de subsidios gubernamentales, para las personas de más escasos recursos, el año 2010 los resultados fueron los siguientes.

- a) **Subsidio de agua potable (SAP)**, el cual beneficia a las personas de escasos recursos, a quienes se les asigna el 38%, 75% y hasta el 100% del monto a pagar de la cuenta de agua, para el año 2010 se entregaron **1.110** cupos urbanos y **249** subsidios para la zona rural.

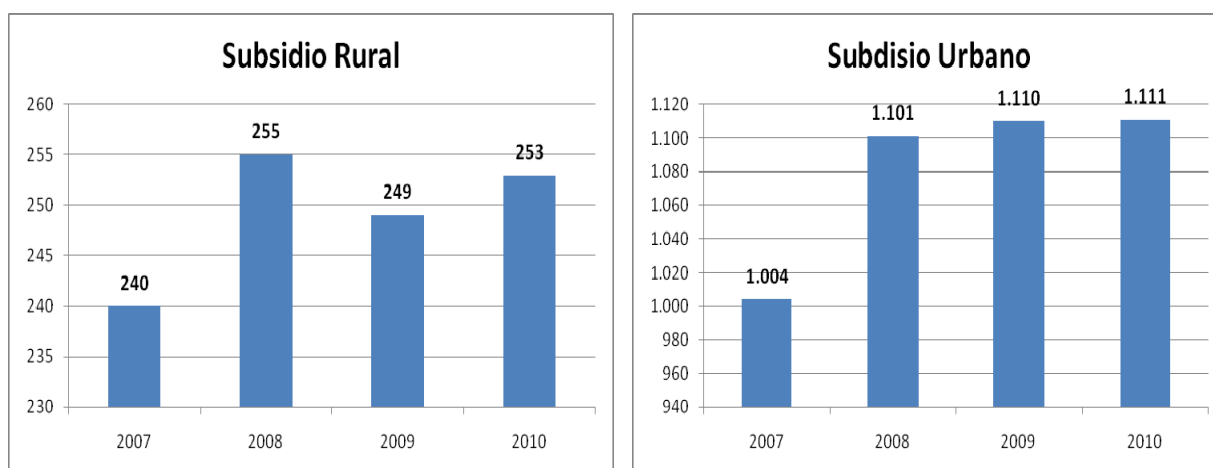

- b) **Subsidio único familiar**, el cual se entrega a niños menores de 18 años y sus madres de escasos recursos de la comuna de Vilcún, monto asignado por carga \$6.776, siendo beneficiados el 40% más vulnerable de la población de la comuna, lo cual corresponde a 6.131 beneficiarios.

Así también, la Población encuestada con Ficha de Protección Social en el año 2010, corresponde a 1.473, lo que sumado al total de Fichas de Protección Social vigentes al 31 de Diciembre de 2010, corresponde a 7.618. , de las cuales 4.332 corresponden al área urbana y 3286 a la zona rural.



- c) **Subsidio para personas con discapacidad**, es un beneficio no contributivo destinado a personas con discapacidad mental menor de 18 años de edad, carente de recursos, consistente en una prestación pecuniaria mensual de monto igual para todos. Durante el año 2010 fueron otorgados **06 subsidios**.
- d) **Pensión Básica Solidaria**, Consiste en un beneficio mensual en dinero que entrega el estado a todas aquellas personas de 65 años y más. El año 2010 el Municipio Gestiono **71 beneficios**.
- e) **Bono por Hijo**, Es un beneficio que incrementará la pensión de la mujer a través de un bono por cada hijo nacido vivo o adoptado. Desde el Municipio fueron postuladas 81 mujeres.
- f) **Aporte Solidario**, se refiere a una ayuda económica que se otorga a los pensionados con bajos montos y que tienen puntajes bajos, **56 personas** fueron gestionadas por el municipio.
- g) **Beca Presidente de la República**, otorgada a alumnos (as) de educación media y superior con excelencia académica, con un promedio de notas sobre 6,0; cuya situación socioeconómica lo amerite, entregado por el Fondo Social Presidente de la República. Se asignaron 14 becas a alumnos de enseñanza media.
- h) **Beca Indígena**: otorgada por el Estado a los alumnos (as) que tengan apellido indígena hasta la tercera generación, desde 5° básico, cuando cumplen con el requisito de vulnerabilidad social y con nota mínima de 5,0. El año 2010 se benefició a 81 alumnos de educación básica, 83 alumnos de enseñanza media, y 02 de enseñanza Superior.

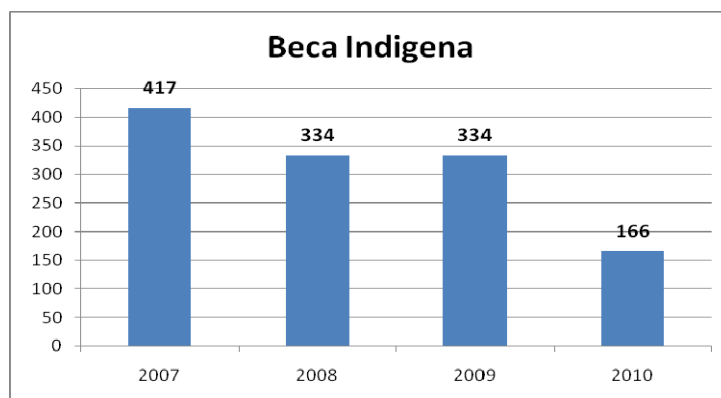

PROGRAMA EMPRENDIMIENTO Y CREATIVIDAD

Líneas de Acción: “Desarrollo de Habilidades Manuales, Productivas y destrezas”.

Compra de insumos para actividades manuales - productivas: Se brinda el apoyo en materiales para la elaboración de talleres en donde se desarrollan y potencian habilidades sicomotoras, productivas y de socialización en los clubes de adultos mayores y grupos de mujeres.

Entrega de insumos para realización de manualidades



**TALLER LABORAL
COMUNIDAD LEVIO**

**TALLER
LAGOS DEL SUR**





CLUB DE ADULTOS MAYORES “LOS MAITENCITOS”

Talleres Laborales

El trabajo con los talleres laborales, busca promover el desarrollo de actividades productivas y formativas a las mujeres de la comuna de Vilcún con el fin de integrarlas socialmente.

Se realizó la contratación de dos monitoras, quienes trabajaron en distintos talleres en la comuna, tales como: Esperanza. Bajo Lleuque, Pequeños Agricultores Unión Mendoza Cherquenco, Taller los Jazmines Vilcún, Taller Laboral Magnelewun Collin, Los Copihues Quintrilpe, Taller Laboral Rayen Mapu collin, Taller Sta Amelia Llinca, Taller Laboral Las Forjadora del Mañana Cruz del Sur, Comité Campos Verde Curaco, Taller Laboral Santa Isabel Curileo, entre otros, capacitando a quienes participan en diversas técnicas manuales. Asimismo se efectuó la compra de materiales tales como géneros, pintura, lana, hilos, entre otros para la elaboración de manteles, chalecos, bordados, para venderlos y generar ingresos para el hogar, decoración, exposición de los talleres o regalos, beneficiando a más de 400 personas, inversión **M\$ 7.519.-**

EGIS MUNICIPAL

La gestión desarrollada por la unidad de vivienda de la Municipalidad de Vilcún durante el año 2010 estuvo sujeta a la contingencia ocasionada por el terremoto del 27 de Febrero del mismo año.

La cartera de gestión de la Egis Municipal, contempla un especial énfasis en el Programa de Protección al Patrimonio Familiar, en sus modalidades Ampliación y Mejoramiento de Vivienda, además se dio ejecución y acompañamiento técnico a los subsidios ganados en el periodo anterior para los Comités de Mejoramiento Covadonga de Cherquenco, Renacer de Vilcún, Ampliación de Curileo y San Patricio.



Ampliación Sr. Tomás Cahuin, Comunidad indígena Domingo Canío, Curileo.



Sra. Purísima Salinas, Comité Ampliación San Patricio, Volcán Ilaima 191, Villa Los Volcanes, San Patricio.



Sra. Marta Sandoval, Mendoza 133, y Sra. Cecilia Baier, Santa María de Quepe, Comité de Mejoramiento Covadonga, Cherquenco



Sra. Yolanda Calbueque, pje. Los Claveles 285, Villa Las Violetas y Sra. Gloria Sepúlveda, pje, Rupanco 013, Villa Lagos del Sur, Comité de Mejoramiento Renacer de Vilcún.

Afectada por esta catástrofe natural, la gestión del Ministerio de Vivienda otorgó un énfasis a la atención de las familias damnificadas, y los programas generales no consideraron postulaciones para nuevos grupos, existiendo sólo repostulaciones para los comités que fueron ingresados a Serviu Región de La Araucanía el año 2009. A saber:

Comité de Ampliación las Rosas de Cherquenco:

Se compone de 26 familias que se encuentran postulando a la ampliación de sus viviendas, este comité está ubicado en distintas Villas de la Localidad de Cherquenco.

Los aportes que recibirá el municipio por el trabajo realizado en el proceso de postulación y construcción es de 9,5 UF por familia beneficiada lo que da un total de **256,5 Unidades de Fomento.**



Constitución Nº 0935, Cherquenco

Comité de Ampliación los Esteros de Cajón:

Se compone de 51 familias que se encuentran postulando a la Ampliación de sus viviendas, este comité está ubicado en la distintas Villas los Esteros de Cajón.

Los aportes que recibirá el municipio por el trabajo realizado en el proceso de postulación y construcción es de 9,5 UF por familia beneficiada lo que da un total de **475 Unidades de Fomento.**



Psje Curaco N° 395, Villa Los Esteros, Cajón.

Durante el año 2010, existiendo desde Serviu procesos de repostulación, ambas organizaciones fueron repostuladas por la Egis Municipal en los concursos habilitados 8 de febrero, 18 de Junio y 25 de Octubre de 2010.

Programa de Reconstrucción para familias afectadas por el terremoto del 27 de Febrero de 2010.

Las gestiones de coordinación y apoyo a las familias afectadas en la comuna permitieron catastrar y reconocer antes los sistemas de Registro DITEC y RUKAN del Ministerio de Vivienda a 105 familias de la comuna de Vilcún, acción que en terreno fue desarrollada por el equipo técnico de la Unidad de Vivienda de la Municipalidad en conjunto con profesionales de la Dirección de Desarrollo Comunitario y la Dirección de Obras Municipales.



Vivienda Sr. Julio Prado B. Los Robles 953



Vivienda Sr. José Muñoz Candia, Santa Carolina, Cherquenco

Pesquisada la información de estas familias, se logró determinar que 60 correspondieron a familias cuyas viviendas fueron declaradas inhabitables, y a 35 familias sus viviendas fueron declaradas recuperables. Esta clasificación permitió que, una vez informado el contenido del Plan de Reconstrucción y los requisitos para postular a subsidios de reposición y de mejoramiento para las familias damnificadas.

Durante el presente periodo, ha sido posible inscribir para evaluación del Serviu Región de La Araucanía y la posterior asignación de recursos a sus subsidios habitacionales a 31 familias a reposición de vivienda (urbanas y rurales), y 26 familias a mejoramiento de vivienda. De este proceso, ya se ha obtenido respuesta de 16 casos presentados a subsidio de mejoramiento de vivienda, todos urbanos correspondientes a la zona urbana de la comuna.

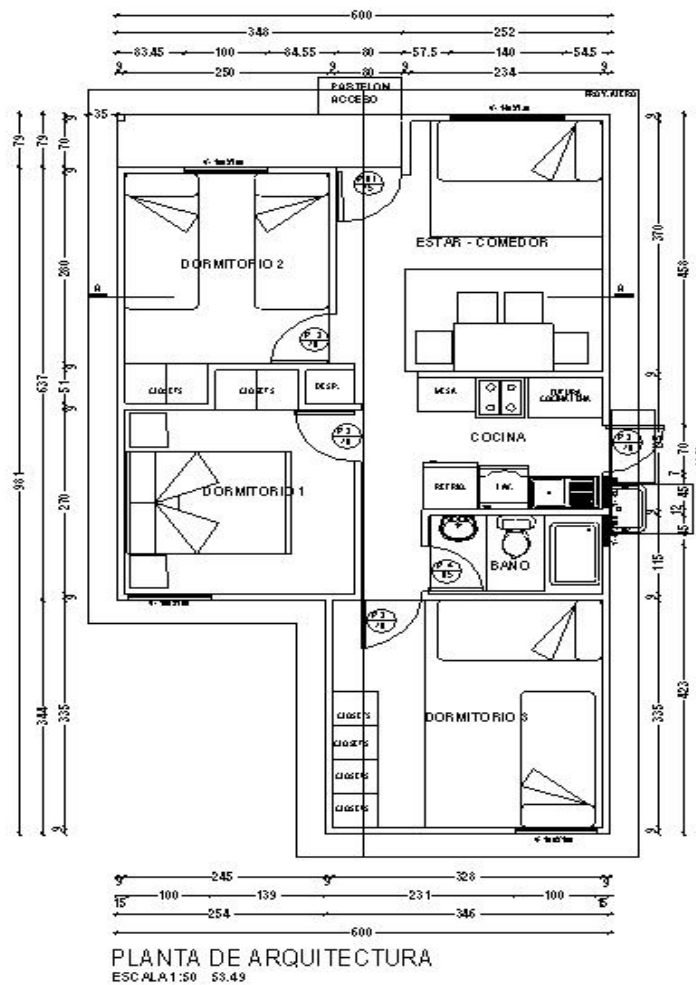

Diseño de vivienda presentada a postulación para familias afectadas por el terremoto en zonas rurales.

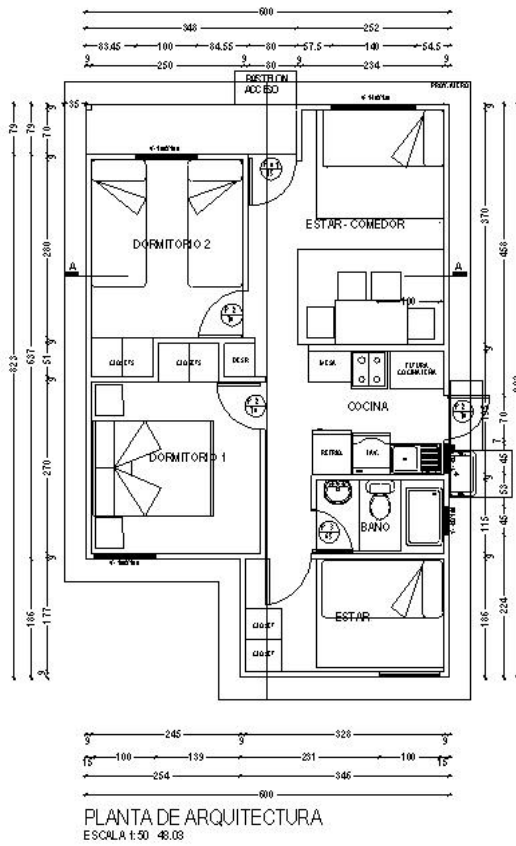

MODELO 1 CON RADIER 50.00 m²

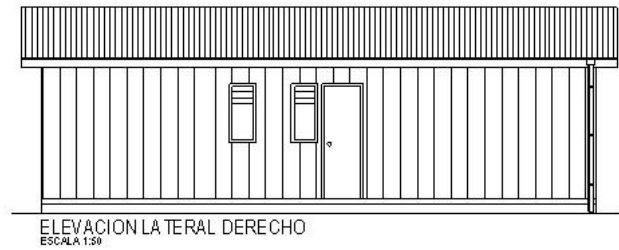

Diseño de vivienda presentada a postulación para familias afectadas por el terremoto en zonas urbanas

GESTIÓN DE PROGRAMAS GENERALES

Durante el año 2010, no existieron postulaciones para grupos nuevos en el Programa de Protección al Patrimonio Familiar, razón por la cual se concentró la gestión de la Egis Municipal en preparar los grupos que fueron constituidos durante el periodo de la presente cuenta pública.

Así es como se llega a establecer una línea de gestión y organización de la demanda habitacional en este programa, que ha considerado la habilitación de 6 Comités de Ampliación distribuidos en las localidades de San Patricio, Vilcún, Cajón y sectores rurales, y 6 grupos de Mejoramiento de Vivienda, distribuidos en las localidades de San Patricio, Vilcún, General López, Cajón y sectores rurales.

El total de postulantes que son asesorados por la Egis Municipal bajo este programa en el periodo consignado en la cuenta pública es de 492 familias, con una estimación de 2.263 personas, a los cuales se les habilita técnica y socialmente cada uno de sus proyectos colectivos, para su posterior inscripción y postulación en Serviu región de La Araucanía.

Surge en este periodo de gestión la iniciativa de ampliar los alcances de la gestión de la Egis Municipal hacia el programa Fondo Solidario de Vivienda, en sus modalidades de Construcción en Nuevos Terrenos, Construcción en Sitio propio y Construcción en Zonas Rurales, en modalidades colectivas e individuales, urbanas y rurales.

En cuatro comités de vivienda, habilitados en Cherquenco, San Patricio, Vilcún y el sector rural, junto a postulaciones individuales en zonas rurales de la comuna. De lo anterior se desprende que son 179 los postulantes asesorados, con una estimación total de 8.234 personas.

Con lo anterior, es posible establecer el siguiente cuadro resumen, que da cuenta de la cantidad de familias asesoradas, tipo de programa, recursos totales del subsidio solicitado y los ingresos que percibirá el municipio en función de la gestión realizada, una vez que Serviu Región de La Araucanía apruebe las postulaciones presentadas:

Cuadro resumen (*)

TIPO PROGRAMA	NUMERO COMITES	NUMERO DE FAMILIAS ASESORADAS	RECURSOS SOLICITADOS	MONTO (M\$)	RECURSOS EGIS MUNICIPAL	MONTO (M\$)
Protección Patrimonio Familiar (Ampliación)	6	184	17.480 UF	375.820	1.748 UF	37.582
Protección Patrimonio Familiar (Mejoramiento)	6	308	16.324 UF	350.966	2.156 UF	43.354
Fondo Solidario de Vivienda	4	134	44.220 UF	950.730	1.541 UF	33.131
Fondo Solidario de Vivienda (Individual)		82	27.060 UF	581.790	943 UF	20.274
Reconstrucción Terremoto (Mejoramiento)		26	1.300 UF	27.950	182 UF	3.913
Reconstrucción Terremoto (Reposición urbano)		4	1.600 UF	34.400	46 UF	989
Reconstrucción Terremoto (Reposición rural)		24	10.080 UF	216.720	276 UF	5.934
TOTALES	16	762	118.064 UF	2.538.376	6.892 UF	148.178

El valor de la Unidad de Fomento se estimó en \$ 21.500, Corresponde como ingresos municipales por subsidio lo siguiente: Mejoramiento de vivienda, 7 UF, Ampliación de Vivienda 9.5 UF, Fondo Solidario de Vivienda 11.5 UF.

PROGRAMA PUENTE

El Estado a través del FOSIS y en conjunto con las Municipalidades, acompaña a las familias más vulnerables de país, incorporándolas al Programa Puente Chile Solidario, por lo que durante el 2010 se ejecutaron por el programa Unidad de Intervención Familiar correspondiente al Programa Puente, los siguientes:



Total beneficiarios 289

a) PROGRAMA DE APOYO AL MICRO EMPRENDIMIENTO

Objetivo:

El programa de Apoyo al Micro emprendimiento del FOSIS ayuda a iniciar un emprendimiento o desarrollar un trabajo por cuenta propia.

Este programa a través de cursos y talleres grupales entrega la capacitación necesaria para desarrollar habilidades emprendedoras a 30 familias beneficiadas, aprender a comercializar productos; y a administrar una microempresa.

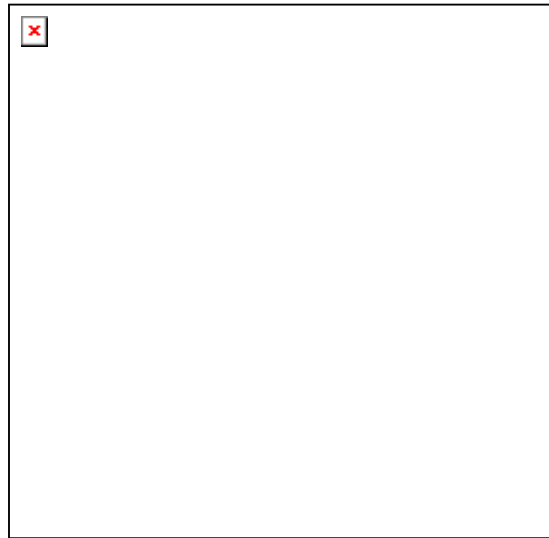

Inversión 2010: \$ 9.300.000.-

a) Programa de Empleabilidad Juvenil

Para jóvenes que quieren incorporarse al mundo del trabajo, el programa de Empleabilidad Juvenil les da la oportunidad de potenciar sus fortalezas y capacidades personales para que elaboren un Plan de Inserción Laboral, que les permita incorporarse a un trabajo dependiente o independiente, mediante la derivación a programas públicos o privados.

A través de actividades y talleres grupales, las y los jóvenes descubren y refuerzan aquellos talentos propios que les ayudarán a conseguir y conservar un empleo. En este proceso, profesionales les orientarán, individualmente, para que definan sus metas laborales.

Durante el proyecto, a las y los participantes, se les entrega un aporte monetario para los gastos básicos que tengan que hacer en su búsqueda de trabajo, como certificados de antecedentes, nacimiento y/o escolar; confección de curriculum y fotocopias; movilización; ropa o indumentaria, entre otros.

Si las y los jóvenes así lo definen, al finalizar el programa, se les facilitará la incorporación a otros programas del FOSIS o de otros servicios públicos, para implementar su propio negocio o microempresa.

N° de Jóvenes beneficiados: 9

Inversión 2010: \$1.080.000.-

b) PROGRAMA AUTOCONSUMO FAMILIAR

Objetivo:

Este programa enseña a las familias a producir sus propios alimentos y a mejorar la calidad de su alimentación.

Con una asesoría especializada, las familias definen las iniciativas a implementar, tomando en cuenta su presupuesto familiar, experiencia, habilidades, espacio disponible, sus necesidades y expectativas.

De acuerdo a esto, las familias reciben capacitaciones en cultivo de verduras y frutas, crianza de animales. En temáticas como procesamiento, conservación y preparación de alimentos, técnicas de riego, protección de cultivos, manejo de plagas, según sea pertinente.

Además, se les entrega materiales para la implementación de las iniciativas escogidas, las que pueden ser huertos, invernaderos, gallineros, cultivos en alturas, entre otras. Con un aporte financiero de \$200.000.- por familia.



Familia Benavides Peña, Sector Meto Mirador

CAPACITACION EN TECNICA DE CONSERVAS Y MERMELADAS

El programa espera que en base al consumo de la propia producción, las familias mejoren sus hábitos alimentarios y al mismo tiempo reduzcan los gastos asociados a la compra de alimentos. El año 2010 fueron beneficiadas 30 familias, a través de este programa.



Inversión Total: 11.700.000.-

Iniciativas: invernaderos, gallineros, acercamientos de agua, Capacitación en mermeladas y conservas y cierre perimetral avícola.

PROGRAMA EMERGENCIA

Durante el año 2010, el acontecimiento más relevante fue el terremoto ocurrido el 27 de Febrero, movilizandoo desde un principio a las Instituciones componentes del Comité Operativo de Emergencia (COE) Carabineros, Bomberos, Salud y Municipio, quienes en las primeras horas ya se desplazaban por el territorio comunal verificando los daños provocados por este evento natural.

El catastro final que el municipio levantó con respecto a daños provocados por terremoto fue:

Total comunal. Familias damnificadas en la comuna: 98

- Viviendas declaradas inhabitables: 62
- Viviendas declaradas recuperables 36

Proyectos ingresados para revisión en Serviu. 56 familias

- Viviendas inhabitables: 31
- Viviendas recuperables: 26

Familias con beneficio otorgado. 16 familias.

- Viviendas inhabitables: 0
- Viviendas recuperables: 16

Proyectos con habilitación para ingreso. 24 familias.

- Viviendas inhabitables: 15
- Viviendas recuperables: 9

Familias con observaciones para presentación de proyectos. 16 familias

- 36 viviendas con daño grave, a las cuales se les proporcionó viviendas de emergencia.



Francisco Aniñir, Sector Collin



Abelardo Valladares, Sector Curileo

- A través del Programa “Manos a la Obra 1” el cual ayudó a familias que resultaron afectadas por el terremoto, se beneficio a 190 familias de diferentes sectores de la comuna, las cuales recibieron, en total:

172 Planchas de Zinc 5 V

172 Planchas de Zinc de techo

623 Planchas de OSB

385 Papel fieltro

30 cajas alimentos

200 planchas zinc acanalado de 3.66 mts.

Inversión total \$ 7.000.000.-

- A través del programa “Mejore su Vivienda”, se beneficiaron 80 familias, las cuales recibieron, en total:

135 planchas de OSB de 9.5 m/m

129 planchas zinc acanalado 3.66x0.35 mm.

150 planchas zinc 5v de 0.35x2.5mts.

62 ventanas de aluminio 1x1 mt.

62 selladores acrílicos

Inversión total \$5.906.490,



Sra. María Parra, Sector Pircunche

Con recursos municipales, se apoyó a más de 180 familias, las cuales se beneficiaron con materiales de construcción, especialmente revestimiento exterior e interior con un total de **\$ 11.334.000** en inversión.

SUBVENCIONES MUNICIPALES 2010

CTA CONTABLE	INSTITUCION	TOTAL SUBV. ENTREGADOS
ORG. COMUNITARIA	Agrupación de Música Latinoamericanas Altura Cherquenco	\$ 158.000
ORG. COMUNITARIA	Centro de Padres Jardín Rayito de sol	\$ 122.000
ORG. COMUNITARIA	Club de Basquetbol La Estrella de Vilcún	\$ 290.000
ORG. COMUNITARIA	Club de Gimnasia Rítmica	\$ 1.102.836
ORG. COMUNITARIA	Club de pesca y caza Los coipos	\$ 450.000
ORG. COMUNITARIA	Club de Tenis	\$ 132.000
ORG. COMUNITARIA	Club de tercera edad Padre Javier Cajón	\$ 180.000
ORG. COMUNITARIA	Club Gimnasia Adulto Mayor de Vilcún	\$ 210.000
ORG. COMUNITARIA	Comité de Agricultores Mirador	\$ 1.571.000
ORG. COMUNITARIA	Comunidad Sta. Rosa de Codinhue	\$ 500.000
ORG. COMUNITARIA	Comunidad Segundo Levio	\$ 349.000
ORG. COMUNITARIA	Junta de Vecinos Lagos del Sur	\$ 315.000
ORG. COMUNITARIA	Junta de Vecinos N° 4 San Patricio	\$ 169.000
ORG. COMUNITARIA	Red de Mujeres productoras	\$ 1.050.000
ORG. COMUNITARIA	Unión Comunal Fútbol Vilcún	\$ 4.000.000
ORG. COMUNITARIA	Comunidad Eclesial parroquia Jesús Obrero	\$ 763.350
ORG. COMUNITARIA	Club de Adultos Mayores "Los Años Dorados" Cajón	\$ 120.000
VOLUNTARIADO	1° Compañía de Bomberos de Vilcún	\$ 353.000
VOLUNTARIADO	2° Compañía de Bomberos Vilcún	\$ 550.000
VOLUNTARIADO	Cuerpo de Bombero Cherquenco	\$ 2.250.000
VOLUNTARIADO	Cuerpo de bomberos Vilcún	\$ 1.500.000
VOLUNTARIADO	Brigada de Bomberos Cajón	\$ 1.131.000
VOLUNTARIADO	O.N.G CONILE	\$ 300.000
VOLUNTARIADO	INTEGRA	\$ 2.200.000
VOLUNTARIADO	Damas de Blanco	\$ 430.000

TOTAL DE SUBVENCIONES OTORGADAS \$20.196.186